ДАЙДЖЕСТ BRDO

ЖОВТЕНЬ 2024

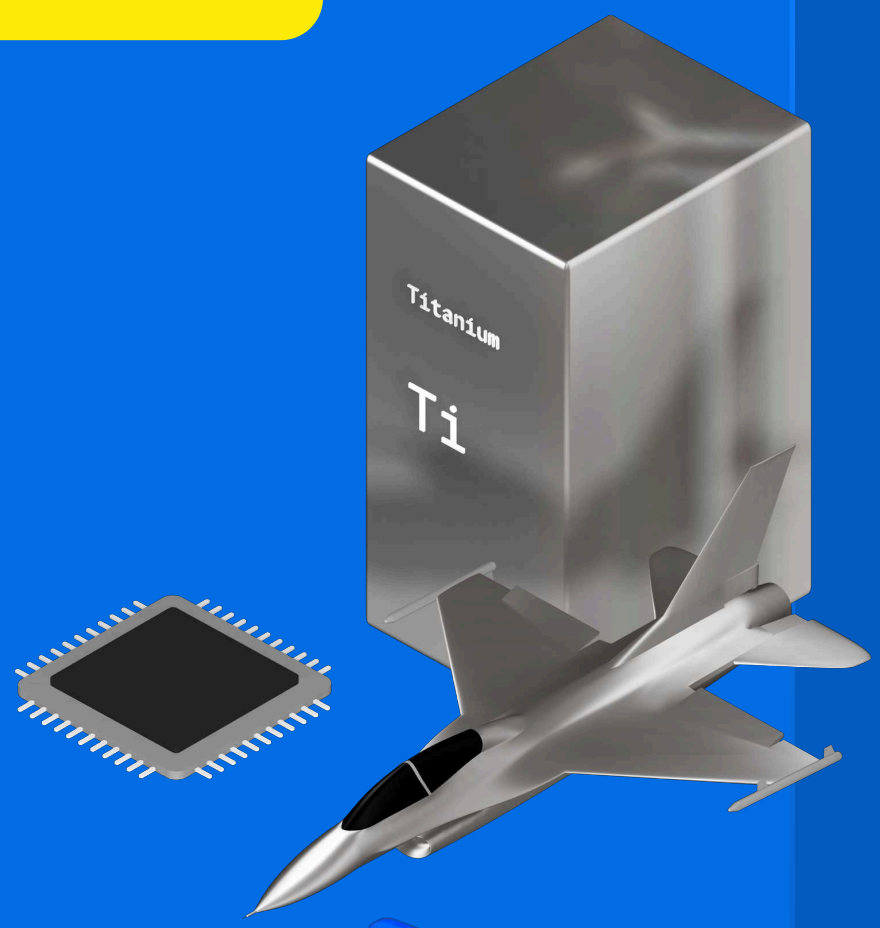

ДОСЛІДЖЕННЯ
ІНІЦІАТИВИ
ПОГЛЯДИ

BRDO
Офіс ефективного регулювання

ПОТРЕБА У ВІДКРИТИХ ДАНИХ ЗРОСТАЄ. РЕЗУЛЬТАТИ ОПИТУВАННЯ BRDO

Улітку команда BRDO разом з партнерами запустили онлайн-опитування користувачів відкритих даних, щоб оцінити рівень задоволеності та потребу в додатковій інформації. Відповідно, найбільше опитані використовують дані для підготовки аналітики і досліджень, а також для розробки продуктів і сервісів для зовнішніх користувачів. Проте ще багато наборів даних залишаються недоступними для широкої аудиторії у формі відкритих даних, що і є ключовим викликом для цієї сфери. З ключовими результатами опитування користувачів відкритих даних можна ознайомитись на сайті BRDO у короткій та розширеній формах.

Опитування проведене за підтримки Міністерства цифрової трансформації України та за сприяння проєкту «Підтримка цифрової трансформації», що фінансується USAID і UK Dev. Партнер у реалізації проєкту — Офіс ефективного регулювання BRDO.

читати

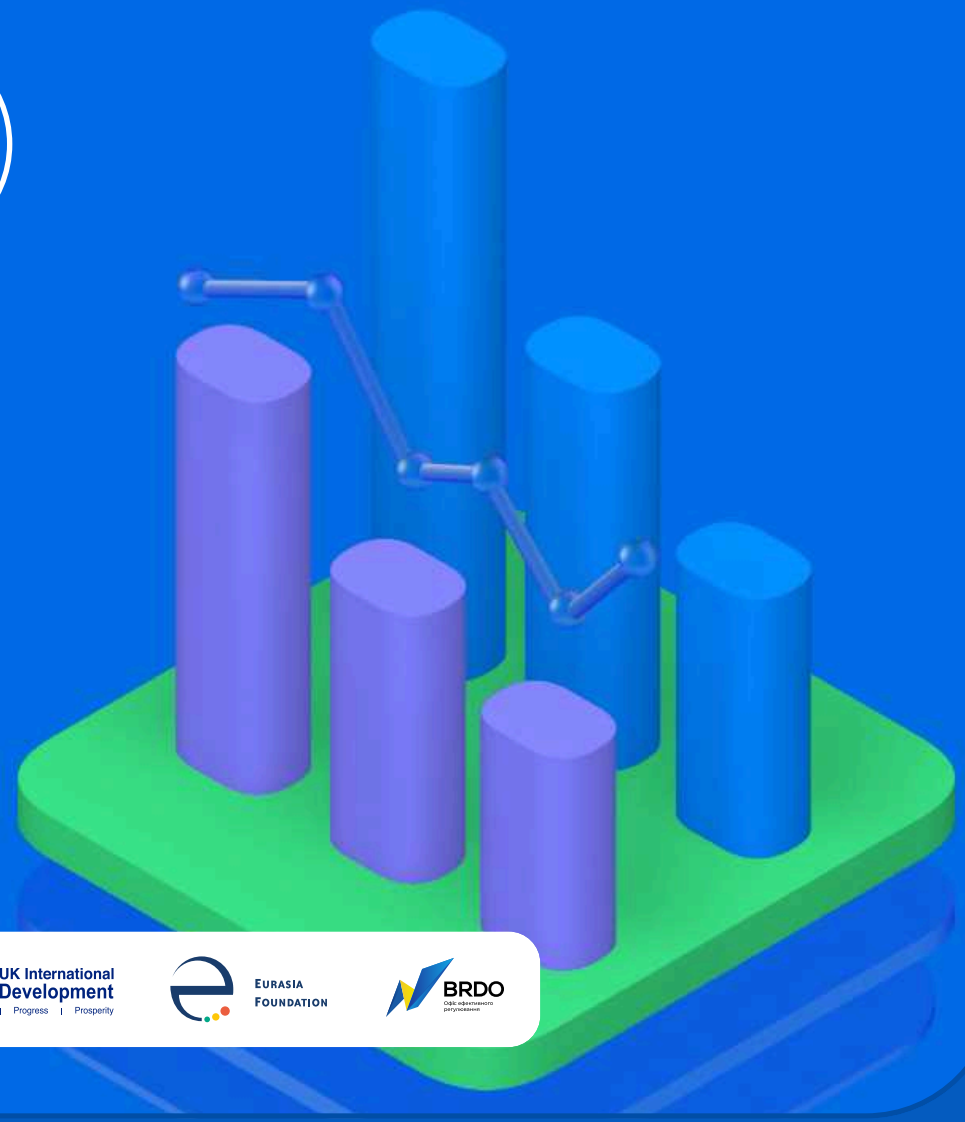

Міністерство цифрової трансформації України

USAID FROM THE AMERICAN PEOPLE

UK International Development Partnership | Progress | Prosperity

Eurasia Foundation

BRDO Офіс ефективного регулювання

ПОНАД 450 ІНТЕРНЕТ-ПРОВАЙДЕРІВ ПРИЗУПИНЯЮТЬ ДІЯЛЬНІСТЬ У ЗВ'ЯЗКУ ЗІ СКАСУВАННЯМ СПРОЩЕНОЇ СИСТЕМИ ОПОДАТКУВАННЯ

15 жовтня у Києві відбувся круглий стіл «Шляхи вирішення проблемних питань оподаткування постачальників послуг до мережі Інтернет», організований низкою профільних асоціацій та громадських організацій, які об'єдналися та спільно виступають проти скасування спрощеної моделі оподаткування для інтернет-провайдерів суб'єктів малого бізнесу України. Нагадаємо, що на початку жовтня бізнес-асоціації, громадські організації й аналітичні центри виступили зі спільним зверненням щодо недопущення протиправного скасування єдиного податку для представників малого бізнесу. Під час круглого столу Надія Костриба, експертка Офісу ефективного регулювання, представила спільні напрацювання BRDO з профільними асоціаціями щодо зміни законодавства у питанні заборони спрощеної системи оподаткування.

Робота із напрацювання законодавчих пропозицій проводилася за сприяння проєкту «Підтримка цифрової трансформації», що фінансується USAID та UK Dev. Партнер у реалізації проєкту – Офіс ефективного регулювання BRDO.

читати

BRDO
Офіс ефективного регулювання

ПЕРЕЗАВАНТАЖЕННЯ СИСТЕМИ ПЕРЕВІРОК БІЗНЕСУ: ПАРЛАМЕНТ ПІДТРИМАВ ЗАКОНОПРОЄКТ № 5837

8 жовтня Верховна Рада України підтримала в першому читанні законопроєкт № 5837 «Про основні засади державного нагляду (контролю)». Документ, розроблений Мінекономіки спільно з Державною регуляторною службою та експертами BRDO, спрямований на створення сприятливого середовища для ведення бізнесу та розвиток малого й середнього підприємництва. Ухвалення цих змін було рекомендовано на засіданні Міжвідомчої робочої групи з прискореного перегляду інструментів державного регулювання (МРГ).

Офіс ефективного регулювання BRDO долучився до роботи МРГ у межах проєкту EU4Business: SME Policies and Institutions Support (SMEPIS), що реалізується Ecorys у консорціумі з GIZ, BRDO та Civitta за фінансової підтримки Європейського Союзу.

читати

EU4Business
Funded by the European Union
ECORYS
giz Deutsche Gesellschaft für Internationale Zusammenarbeit (GIZ) GmbH
BRDO Офіс ефективного регулювання
civitta

GOVTECH NIGHTS: ЗА ЛАШТУНКАМИ — ВІДВЕРТІ РОЗМОВИ ПРО ЦИФРОВУ ТРАНСФОРМАЦІЮ

21 жовтня у креативному просторі MacPaw Space відбулася перша подія серії GovTech Nights, яка об'єднала понад 100 експертів із державного, приватного та громадського секторів, залучених до процесів цифровізації. GovTech Nights став платформою для обміну досвідом, обговорення професійних викликів та невдач, а також пошуку нових підходів до вирішення завдань у сфері цифрової трансформації. Під час події говорили про впровадження електронних послуг та інноваційних проєктів у державному секторі, можливі труднощі, з якими можна зіткнутися під час цього процесу, та способи їх вирішення. Цей захід відбувся за сприяння проєкту «Підтримка цифрової трансформації», що фінансується USAID та UK Dev. Співорганізатор заходу – GovTech компанія Strimco.

читати

USAID FROM THE AMERICAN PEOPLE · UK International Development Partnership | Progress | Prosperity · Eurasia Foundation · BRDO · Strimco

ТОП-30 IT-КОМПАНІЙ УКРАЇНИ ЗА ДОХОДАМИ – АНАЛІЗ BRDO

Другий рік поспіль команда сектору «IT та Телеком» Офісу ефективного регулювання (BRDO) аналізує фінансову звітність 30 найбільших компаній IT-індустрії за показником доходу. У 2023 році компанії Топ-30 отримали 2,5 млрд дол. США доходу, сплативши до державного бюджету 53 млн дол. США податку на прибуток. Сукупний дохід представників рейтингу становить 42% від загального доходу IT-ринку. Лідерами рейтингу залишаються EPAM Systems, GlobalLogic і Luxoft серед сервісних компаній та Fintech Band (monobank) серед продуктових. Дані фінансової звітності юридичних осіб IT-компаній оприлюднені Державною службою статистики України та надані для аналізу компанією YouContol – онлайн-системою для бізнесової аналітики, конкурентної розвідки та перевірки контрагентів.

читати

Total revenue, million $

2,473

↘ 9,7%

To 2022

Total net income, million $

295

↘ 3,0%

To 2022

Corporate tax, million $

53

↘ 12,5%

To 2022

BRDO
Офіс ефективного регулювання

YOU CONTROL

ЦИФРОВІЗАЦІЯ НОТАРІАЛЬНИХ ПОСЛУГ В УКРАЇНІ: BRDO ПРЕЗЕНТУВАВ ПОРІВНЯЛЬНЕ ДОСЛІДЖЕННЯ І РЕКОМЕНДАЦІЇ

29 жовтня Офіс ефективного регулювання BRDO за підтримки Програми USAID «Справедливість для всіх» провів онлайн-презентацію порівняльного дослідження цифровізації нотаріату. На заході обговорювались основні виклики та перспективи впровадження електронних нотаріальних послуг, які стали особливо актуальними внаслідок воєнного стану. Участь у події взяли представники Міністерства юстиції, Нотаріальної палати України та експерти у сфері цифрового права. Команда BRDO провела порівняльне дослідження цифрових та віддалених сервісів та їх правового регулювання в країнах Європи та світу, аби допомогти українському уряду, юридичній та нотаріальній спільноті у впровадженні збалансованих та сучасних рішень для забезпечення доступу до нотаріальних послуг. Цей захід став можливим за підтримки американського народу, наданої через Агентство США з міжнародного розвитку (USAID) у межах Програми «Справедливість для всіх».

читати

USAID ВІД АМЕРИКАНСЬКОГО НАРОДУ | BRDO | Міністерство цифрової трансформації України | МІНІСТЕРСТВО ЮСТИЦІЇ УКРАЇНИ

CRITICAL RAW MATERIALS І УКРАЇНА: BRDO ПРОДОВЖУЄ АНАЛІТИЧНУ РОБОТУ У СЕКТОРІ НАДРОКОРИСТУВАННЯ

Протягом 2021-2023 років команда BRDO активно працювала над удосконаленням українського законодавства в галузі критичних матеріалів і наближення його до вимог і стандартів ЄС. Команда BRDO продовжує роботу у таких напрямках: імплементація положень Регламенту (ЄС); підготовка аналітичних матеріалів, які стануть основою для державної політики розвитку критичних мінералів в Україні; визначення і підготовка case study, що продемонструє потенціал для розвитку промислового сектору економіки; розробка пропозицій щодо впровадження концепції циркулярної економіки в сфері критичних матеріалів; реалізація сучасних рішень для спрощення процесу початку видобування стратегічної сировини; підготовка пропозицій, які сприятимуть ефективній локалізації виробництва в Україні оборонно-промисловим комплексом країн-партнерів через механізми доступу до українських критичних матеріалів. Аналітична робота проводиться за сприяння проєкту «Підтримка цифрової трансформації», що фінансується USAID і UK Dev. Партнер з реалізації – Офіс ефективного регулювання BRDO.

читати

USAID FROM THE AMERICAN PEOPLE · UK International Development Partnership | Progress | Prosperity · Eurasia Foundation · BRDO Офіс ефективного регулювання

У ЗАСТОСУНКУ АРМІЯ+ ЗАПУЩЕНО ОНЛАЙН-НАВЧАННЯ З ВІЙСЬКОВОЇ СПРАВИ

Міністерство оборони України продовжує цифровізацію процесів у Збройних Силах України. Тепер у застосунку Армія+ доступне онлайн-навчання для військових, що дозволяє відпрацьовувати необхідні навички навіть у польових умовах. Застосунок став першим державним джерелом верифікованих навчальних матеріалів з військової справи, розроблених для підвищення кваліфікації військовослужбовців. Уже доступні перші три курси: «Загальна підготовка», «Побут у польових умовах», «Безпілотні системи. Основи БпЛА». Навчання в Армії+ створено Міністерством оборони та Генеральним штабом ЗСУ за підтримки BRDO. Раніше команда BRDO також долучалася до розробки комплексу вже реалізованих змін у законодавстві, зокрема законопроєкту № 10062 про цифровізацію армії, який передбачав створення застосунку «Армія+», а також допомагала супроводжувати процеси запуску застосунку.

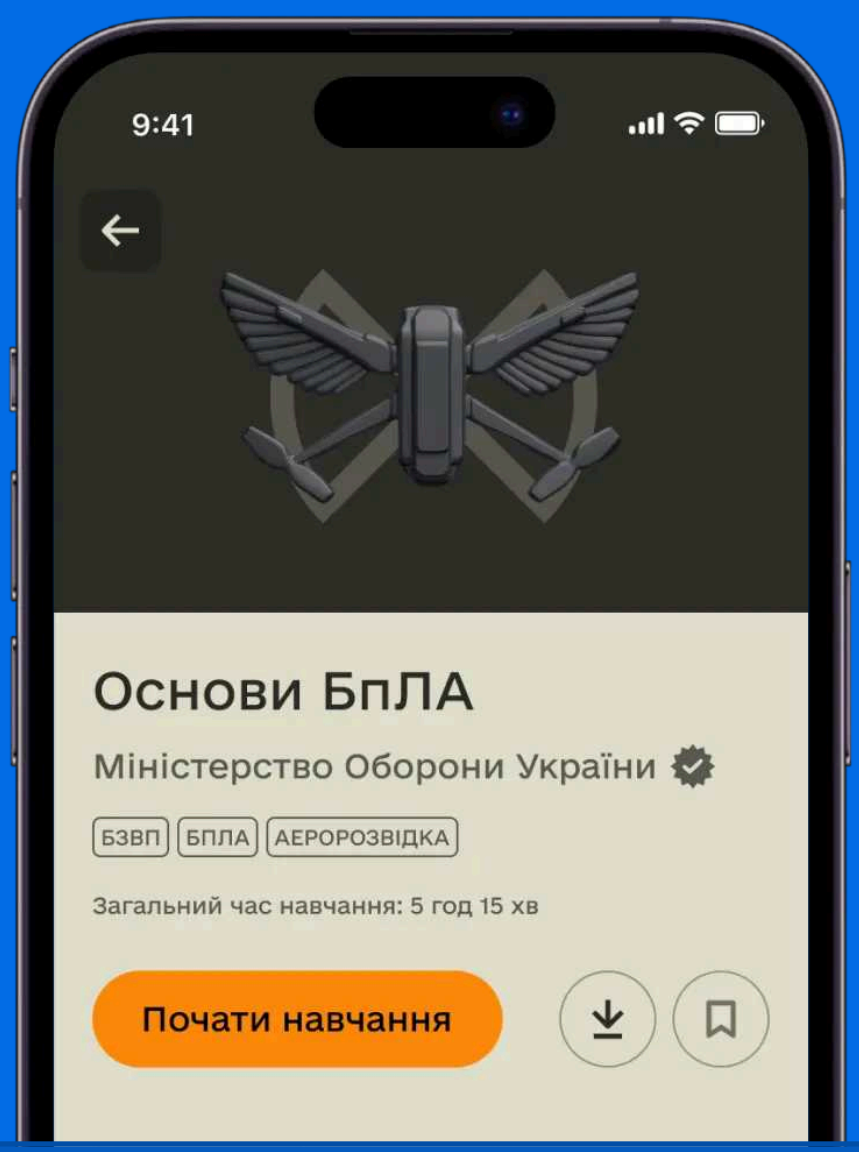

Міністерство оборони України

BRDO

СТЕЖТЕ ЗА НАМИ
В СОЦМЕРЕЖАХ:
@BRDO_UKRAINE

BRDO
Офіс ефективного регулювання

Facebook

Instagram

Youtube